Unity ユニティー

2021
7
文月

みなさんとＪＡとうかつ中央を結ぶ広報誌

※表紙登場者の紹介記事は16ページです。

笑味ちゃん

チパンダくん

JAとうかつ中央
www.ja-toukatsuchuou.or.jp

私たちのＪＡ

５月主要事業実績等のご報告

出資金	16億33百万円
貯　金	3,607億　4百万円
貸出金	1,453億21百万円
販売品取扱高	2億67百万円
購買品供給高	1億41百万円
長期共済保有高	6,356億80百万円

もくじ

知っておきたい税情報　3
新店舗「常盤平支店」開店　4
特集「夏の里山昆虫図鑑」　6
クローズアップ“のうぎょう”　8
かがやき　9
あぐり情報「水稲情報」
～稲刈り・乾燥までの管理～　10
JAニュース　12
インフォメーション　14
わが家のアイドル
ストップ！「農作業事故」　16

理事会だより

＊令和３年５月28日に本店３階役員会議室で開催致しました。

協議事項

第１号議案　令和２年度決算関係書類について
第２号議案　部門別損益計算書について
第３号議案　令和３年度事業計画設定について
第４号議案　旧古ヶ崎支店売却について
第５号議案　大口貸出について
第６号議案　不良債権処理（回収）方針について
第７号議案　役員賠償責任保険について

報告事項

（１）監事監査意見書について
（２）会計監査人の再任について
（３）大口信用供与等先の経営状況について
（４）内部監査の品質に関する内部評価について
（５）不祥事未然防止策について
（６）４月期の事業実績等について

経営管理委員会だより

＊令和３年５月28日に本店４階会議室で開催致しました。

協議事項

第１号議案　令和２年度決算関係書類について
第２号議案　部門別損益計算書について
第３号議案　ＪＡとうかつ中央「不断の自己改革」取組宣言(案)について
第４号議案　総代会について
第５号議案　旧古ヶ崎支店売却について
第６号議案　子会社への役員派遣について
第７号議案　ＪＡ直営直売所の設置計画について
第８号議案　組織助成金の支給について

報告事項

（１）大口貸出について
（２）不良債権処理(回収)方針について
（３）利益相反取引の内容報告について
（４）監事監査意見書について
（５）会計監査人の再任について
（６）令和２年度中期経営計画取組結果及び令和３年度上半期中期経営計画について
（７）４月期の事業実績等について

知っておきたい税情報　～資産を守るために～

贈与税が変わる！相続税対策も変わる！

～ 相続税と贈与税の一体課税が議論中 ～

JAとうかつ中央 顧問税理士

昨年末の税制改正大綱の中で「諸外国の制度を参考にしつつ、相続税と贈与税をより一体的に捉えて課税する観点から、現行の相続時精算課税制度と暦年課税制度のあり方を見直すなど、格差の固定化の防止等に留意しつつ、資産移転の時期の選択に中立的な税制の構築に向けて、本格的な検討を進める。」と謳われました。これを受け、“家庭の経済事情による学力への影響”“親の所得と子の大学進学率”などのデータも踏まえ、現在議論が進行中であり、近い将来相続税と贈与税の基本的な仕組みが変わることが予想されます。

財務省によれば、贈与税の申告者は、その後複数年にわたって連続して贈与を行っているケースが多く見受けられ、受贈者の年齢層が低いほど連年贈与の割合が高くなっています。この背景には親世代の相続税対策を意図したものであることが容易に想像されます。

相続財産が比較的少ない層にとっては、相続税の税率に比べ贈与税の税率の方が高いため、分割して生前贈与をしても高い贈与税率が適用されることから、生前贈与を行うこと自体が抑制されています。国が期待する、高齢世代が保有する資産のより早いタイミングでの若年世代への移転による経済の活性化には繋がりにくいようです。一方、高額な相続財産を有する層にとっては、相続税の税率を下回る水準まで財産を分割して生前贈与することで、贈与税の110万円非課税枠を活用し、相続税の累進負担を回避しながら、多額の財産を移転することが可能となっています。

諸外国では、一定期間の贈与や相続を累積して課税すること等により、資産の移転のタイミング等にかかわらず、税負担が一定となり、同時に意図的な税負担の回避も防止されるような工夫が講じられています。米・独・仏の主要国では、贈与税及び相続税の税率表が共通で、税負担の中立性が確保される制度となっています。例えば、米国では一生涯の累積贈与額と相続財産に対して一体的に課税することとされています。この点、我が国の現行制度では、特に生前贈与について資産移転の時期及び財産額を選択して実行することで財産移転に対する税負担が異なり、長期間でみれば明らかな税の減効果が発生します。資産移転の時期の選択に中立的な税制の構築に向けて、今まさに本格的な検討が進められます。具体的にどのような制度への見直しが行われるにせよ、現行制度からの改正は相続税対策の練り直しに直結しますので、今後の動向にご注意下さい。

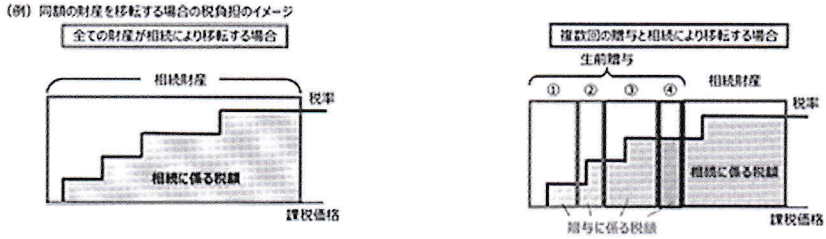

（税理士法人ＪＰコンサルタンツ　税理士 佐藤健一）

※『知っておきたい税情報』についてのお問い合わせは資産管理部（相談課）まで　TEL：047（361）2206

「地域になくてはならないJA」を目指して

▲新たな地で営業が始まった「常盤平支店」

更なる組合員サービスの向上へ

当JAは5月19日、常盤平・稔台両支店の統合新店舗となる「常盤平支店」新店舗落成披露式典を開きました。

組合員、建築施工会社、全農千葉県本部運営委員会林茂壽会長らJAグループ千葉関係者、当JA秋元篤司経営管理委員会会長、小倉忠勝代表理事理事長などおよそ60人が出席しました。

式典では、秋元会長が「多くの方々から、この新店舗の落成に対して、心温まるお祝いの言葉をいただき、本当に心から感謝を申し上げる。支店は、緑の中のシックな雰囲気の建物に仕上がった。建物中央にコーヒー色のアクセントがある。下総台地の関東ローム層の土の色のイメージだ。

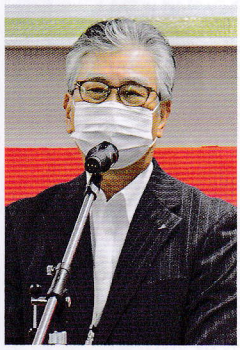

▲挨拶する秋元会長

地域組合員の活動の拠点、農産物出荷の基地、地元住民との交流の拠点として活用されることを期待したい」と関係者へ感謝の言葉を述べました。

全農千葉県本部運営委員会林会長は、「JAとうかつ中央は、自己改革の柱として、都市農業振興5か年計画の実現を目指し、組合員・生産者のいっそうの農業所得の向上を図るため、都市農業の特長を活かした事業の執行に努め、販路の拡大、農産物ブランド化、労働力支援による生産基盤の拡充を進めている。2支店の統合により、事業基盤強化が図られ、地区内のサービス向上に寄与することを確信する」と来賓を代表して祝福の挨拶をされました。

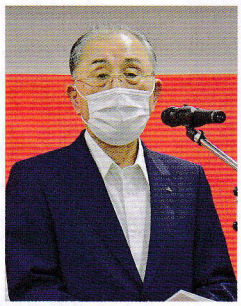

▲ご祝辞を頂戴した
全農千葉県本部運営委員会
林会長

▲式典に参加した地元組合員

祝電披露後、常盤平支店の建設作業に携わられた、五洋建設株式会社馬場浩人執行役員東京建築支店長へ、秋元会長から感謝状が贈呈されました。式典後、出席者は新支店内を内覧し、利便性を確認しました。

常盤平支店の住所は、松戸市金ケ作96－1。敷地面積は、2845・26㎡、事務所棟は鉄骨造2階建。建築面積、417・12㎡、延床面積は、812・92㎡。資材倉庫は鉄骨造、平屋建、延床面積75㎡。

▲五洋建設(株)様へ
感謝状を贈呈いたしました

関係者が祝福 新店舗「常盤平支店」オープン

▲テープカットする関係者

オープニングイベント 感謝のプレゼントも

当ＪＡは5月24日、常盤平支店オープニングセレモニーを開きました。

経営管理委員、全農千葉県本部などＪＡグループ千葉関係者、同ＪＡ小倉理事長ら関係者が出席しました。

小倉理事長は、「この支店は駅からも近く、駐車場も広くとっている。これから、組合員の皆様の協同活動の拠点として、さらに発展させていって欲しい。地域の皆様にも親しく利用していただき、一つのコミュニティの拠点として、この支店が活用されれば何よりだ。いろんな地産地消のイベントも行いたい。この支店を可愛がっていただき、発展させて欲しい」と言葉に力を込めました。

祝福の花々が飾られる店舗入口前に、経営管理委員の及川利行委員、湯浅達夫委員、湯浅房幸委員、全農千葉県本部生活部小高博部長、小倉理事長、石浜博幸支店長ら関係者が整列し、オープニングのテープカットを挙行しました。

開店後、早速ＡＴＭや窓口を利用されるお客様がいらっしゃいました。先着２００人に、地元のダイコン・ネギ・カブ・キャベツの袋詰めや記念品をプレゼントしました。

▲資材倉庫も隣接

▲落ち着いた雰囲気の待合スペース

▲ＡＴＭは２台設置

▲「野菜のプレゼント」配布コーナー

▲店内に飾られるお祝いの花々

今月のあなたの運勢

モナ・カサンドラ

占いを学術的に解析する「ルネ・ヴァン・ダール研究所」の研究生となり、占星学のロジックを徹底的に解読・探究。コンピュータによるホロスコープ作成の道を開いた。現在は執筆活動を始め、さらなる占星の研究を重ねている。

牡牛座　4/20〜5/20

【全体運】用事は後回しにせず処理するのがトラブル防止の秘訣（ひけつ）。テレビやネットでは役立つ情報を入手できそう
【健康運】関節を柔らかく保つストレッチを取り入れて
【幸運を呼ぶ食べ物】ツルムラサキ

夏休み自由研究

夏の里山昆虫図鑑

夏は里山の昆虫たちが盛んに活動する季節。自由研究の題材に昆虫採集・観察はいかがでしょうか。昆虫を発見する体験を通して、私たちが暮らす自然環境にも思いを巡らせてみましょう。

監修：ぐんま昆虫の森
イラスト：ゆきたけし

里山と昆虫の深い関係

里山は田畑や小川、雑木林、農耕馬のための草原など、日本人が昔から生活するために必要な環境として維持されてきました。農業と関わりが深く、適度に人の手が入った環境の中に、都合良く昆虫をはじめさまざまな生き物がすみ着き、繁殖しながら人と共生しています。同じ昆虫でも幼虫期は田んぼの水の中で暮らし、成長すると雑木林や草地にすむというように、居場所を変えながら生き続ける昆虫もいます。里山が多様であればあるほど、多くの生き物が暮らせる豊かな環境といえるでしょう。

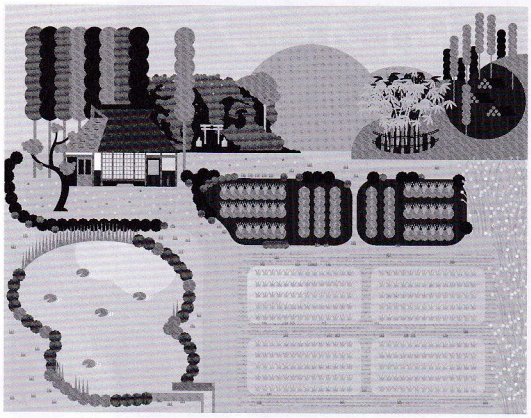

観察時の装備について

屋外では、虫刺され、植物によるかぶれ、熱中症に気を付けましょう。ハチ、毒のある毛虫、毒蛇、場合によってはクマなど、危険な生き物たちから身を守る服装や準備も大切です。

里山を歩くときは長袖、長ズボン、長靴を履き、帽子もかぶりましょう。荷物はリュックなどに入れて両手を空けるようにしましょう

昆虫採集をする上で必要なのが、虫捕り網と虫籠。観察するには虫眼鏡もあると良いでしょう。小型の昆虫図鑑もあると便利ですが、今は電波が届く場所ならスマートフォンの図鑑機能を使うのもお勧めです。スマホは動画を撮ったり、記録を残したりするツールとしても優秀なので、持っていると重宝するでしょう。

カブトムシやクワガタなどを採集するために、夜間や早朝から出掛ける場合は懐中電灯も必要です。

マナーを守って

公共の場所や施設など以外の場所、土地にはそれぞれ持ち主がいます。私有地には勝手に入らず、近くで農作業をしているなど人を見掛けたら、一声掛けると良いでしょう。枝を折ったり、植物を持ち帰ったりなど、地元の人たちが嫌がるようなことはしないこと。常識ある行動とマナーを守って楽しく昆虫採集・観察をしましょう。

夏に出合える昆虫たち

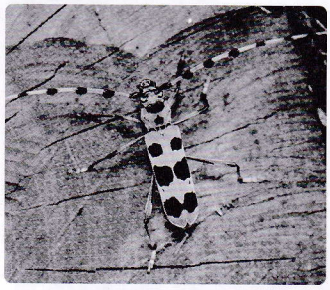

ルリボシカミキリ

- 分類：コウチュウ目カミキリムシ科
- 大きさ：雄、雌共に16～30mm
- 分布：北海道～九州

自然環境が良好な里山や山地にいるカミキリムシです。枯れて間もない木に卵を産むために集まり、広葉樹の立ち枯れや木材を保管している貯木場で見つかります。鮮やかな水色には「はっ」とした驚きと、宝物を見つけた気分になれる昆虫です。

カブトムシ

- 分類：コウチュウ目コガネムシ科
- 大きさ：雄、雌共に32～53mm（角を除く）
- 分布：日本全土

甲虫の中で最も大型なのがカブトムシです。雄同士は角を使って闘うことで知られ、体が大きく、より角が長い雄が有利です。雌には角がありません。成虫は6～8月、里山のクヌギやコナラ、クリ、ヤナギなどに集まり、樹液を吸っています。夜行性なので夜か早朝に見つけやすいです。

Ⅱ 双子座　5/21～6/21

【全体運】いつもより「楽しむ」時間を優先させて。ゆったり楽しい時間を過ごせば良い考えが浮かびそう。買い物にツキ
【健康運】友人と一緒にできるスポーツにツキ
【幸運を呼ぶ食べ物】ジュンサイ

オニヤンマ

- 分類：トンボ目オニヤンマ科
- 大きさ：雄90～103mm、雌98～114mm
- 分布：北海道～九州

日本のトンボで最も大型です。幼虫は小川で育ち、6月下旬～7月上旬にかけて羽化します。成虫は飛びながら昆虫を捕まえて食べます。8月になると雌は産卵に小川にやって来ます。その雌を求めて雄が小川の上を行ったり来たりします。このときが一番捕まえやすく、網で待ち構えます。

オオムラサキ

- 分類：チョウ目タテハチョウ科
- 大きさ：雄約100mm、雌約120mm（羽を広げた状態）
- 分布：北海道～九州。ただし、都市化が進み、雑木林が少なくなってきたことで現在では生息地が激減

最も大きなタテハチョウの仲間で日本の国蝶（こくちょう）です。自然豊かな里山の雑木林に生息し幼虫はエノキの葉を食べて育ちます。7月上旬から羽化し、森林周辺を風に乗って飛び回ったり、クヌギやコナラの樹液に集まったりします。

アブラゼミ

- 分類：カメムシ目セミ科
- 大きさ：雄約55mm、雌約63mm
- 分布：北海道～九州

東日本の代表的なセミです。「ジリジリジリ」と油が煮立ったような声で鳴くことが名前の由来です。町の公園にもたくさんいます。セミが多い公園が近くにあったら羽化を観察してみましょう。羽化のピークとなる7月下旬～8月上旬にかけての、夜の8時ごろが羽化観察の見頃です。

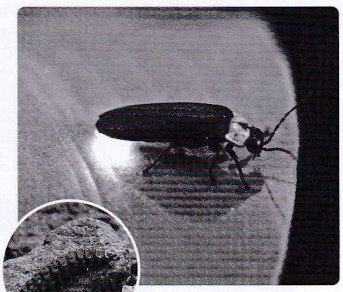

ゲンジボタル

- 分類：コウチュウ目ホタル科
- 大きさ：雄約20mm、雌約15mm
- 分布：本州～九州

代表的なホタルの一種です。幼虫時代はカワニナという巻き貝を食べて育ち、成虫になると水しか飲みません。寿命は2週間ほどです。6月上旬が発生期ですから、発生地の情報を調べて光る様子を見に行きましょう。仲間で小型のヘイケボタルもいます。里山の水田でも発生し、6月下旬から7月が発生のピークです。

トノサマバッタ

- 分類：バッタ目バッタ科
- 大きさ（翅端含む）：雄35～40mm、雌45～65mm
- 分布：日本全土

代表的な大型のバッタです。河原など、草がまばらに生えたような乾いた環境を好みます。ススキなどのイネ科植物を好んで食べます。初夏から秋にかけて、平地では1年に2回くらい発生します。足下から飛び立った姿を追い掛けて近づき、網をかぶせて捕まえます。

ノコギリクワガタ

- 分類：コウチュウ目クワガタムシ科
- 大きさ：雄35～70mm、雌30～35mm
- 分布：北海道～九州

平地から山地の雑木林にいる代表的な大型種です。幼虫は立ち枯れた腐った木の根の部分を食べて育ちます。成虫は前年の夏に羽化して越冬後の6月に地上に現れて活動を始めます。クヌギやコナラの樹液に集まりますが、川沿いのヤナギ類にも集まります。木を揺すって落として捕まえます。

今回教えてもらったのは……

ぐんま昆虫の森

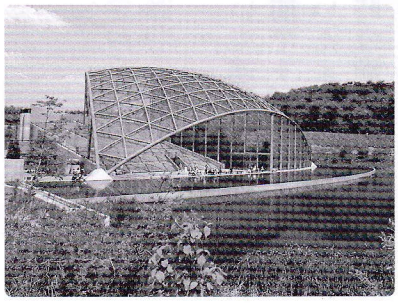

昆虫をテーマにした体験型教育施設。45haの敷地に雑木林や田畑、小川などの里山を再現し、昆虫たちの生態を観察できます。各種体験プログラムや四季折々の企画イベントも開催しています。

http://www.giw.pref.gunma.jp/
群馬県桐生市新里町鶴ヶ谷460-1　電話:0277-74-6441
開園時間:9:30～16:00（入園は閉園の30分前まで）
入園料:一般410円、大学生・高校生200円、中学生以下無料
休園:月曜日（祝日開園・翌火曜日休み、臨時休園あり）

※春休み・ゴールデンウイーク・夏休みなどは定休日でも開園する場合があります。開園カレンダーでご確認ください。
※新型コロナウイルスの影響により開園時間などを変更する場合があります。

蟹座　6/22～7/22

【全体運】勢いがあり大きな進展が期待できます。温めてきたプランを実行に移しましょう。新しいものにもツキあり
【健康運】食べ過ぎに気を付けて。腹も身の内です
【幸運を呼ぶ食べ物】ゴーヤー

丁寧な作業の繰り返しで鮮度や旨味など品質確保をしています

鎌ヶ谷市佐津間
石井（いしい） 秀一（しゅういち） さん（37歳）
売り負けしないように「一手間」を惜しまない

就農して17年ほど。県立流山高校の園芸科、千葉大園芸別科を経て、家業を継ぎました。

作る主な野菜は、ダイコン・白ネギ・あじさいねぎ・カブなどです。

年間の作付面積は2.5ヘクタールで、作業は、妻と両親の4人で行います。

▲出荷用のネギを調製する石井さん。

販売方法は、市場出荷が主で、市内食品スーパーにも卸しています。

生産・出荷のロスをいかに無くすかを最近の重要なテーマとして、仕事をしています。

対策として、同業の生産者や市場関係者との情報交換、ネットや農業新聞で使えそうな記事を見つけたら実践することもあります。

また、お客様の嗜好の変化に対応した品種を選択する努力をしています。

しかし、天候が読めない事もあり、最近は苦労することがあります。

品質管理で大切な事は、適期の病害虫防除です。被害は、大きくなる前の早期に対処します。

そのため、日々の圃場の観察は地味ですが、とっても大切な作業です。

▲圃場のネギに病害虫の発生がないか確認。

仕事をやっていて達成感を感じる時は、収穫の直前です。

自分が想い描いたように、理想的な野菜が出来た時は満足感を得られます。

今後の目標は、今まで以上に売上を上げることです。

計画な生産から出荷までのサイクルを好循環で回していくことがそうした結果につながると思います。

年間を通して安定した収入と経営を確保できるように、今のやり方を継続していきたいと思います。

▲自宅に隣接するネギ畑。軒先でも野菜を直売する。

「バイク」に乗って街中、山や海などいろんな場所へ

「疾走する爽快感が気持ち良い」

宇佐美（うさみ） 信治（しんじ） さん（44歳　流山市鰭ケ崎）

小さい時から、車やバイクといった乗り物系、機械類が大好き。16歳の高校生の時、アルバイト先のガソリンスタンドの先輩の勧めで、バイクにはまりました。

免許も段階的に取得して、原付から、中型免許、大型と取得しました。

バイクを整備したり、ツーリングに行ったりするのは、主に休日です。ツーリングに行くのは、親戚や親しい友人などです。

コロナ禍の前は、日帰りで、栃木や福島方面などに行ってました。4月から10月ぐらいがツーリングには最適ではないでしょうか。

福島の小名浜の沿岸を走り、昼食で食べた「海鮮定食」は本当に美味しかったです。

また、ワインディングロード（山道など曲がりくねった道）を軽快に攻めるのも楽しいです。日光のいろは坂の、曲がりくねりなんかは最高です。

バイクで走る魅力は、体がむき出しのため、天候や季節を直に体感することができることです。むろん安全運転あっての話ですが……。

バイクでただ単に走るだけではなくて、バイク用のインカムで、走りながら仲間と通話したり、音楽を聞いたりすることにもはまっています。

私の愛車は、ヤマハのXJR1300。時間のある時に整備しています。以前働いていた仕事の関係で、自動車整備士の資格を持っているので、いろんなメンテナンスを自分で行っています。

ホンダゴールドウイングにも興味があって、いつか乗ってみたいと思います。

これからも、趣味の世界として、バイクを楽しんでいきたいと思います。

乙女座　8/23〜9/22

【全体運】運勢はまずまずですが心の内は穏やかではなさそう。愚痴は控えめに、うわさ話には加わらないように。状況が好転
【健康運】足の爪のケアを念入りに。ゆっくり歩いて
【幸運を呼ぶ食べ物】オクラ

あぐり情報

営農生活課
森永 諭

【水稲情報】
～稲刈り・乾燥までの管理～

7月に入り、そろそろ稲も出穂期に入る頃となってまいりました。今回は、これから稲刈り・乾燥までの管理についてご紹介したいと思います。

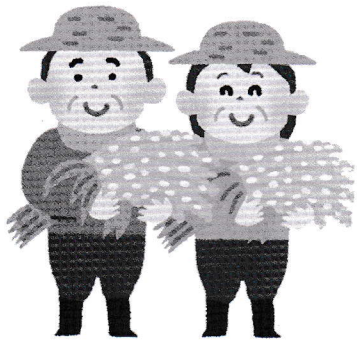

○昨年の7月は…

昨年は、梅雨が長く続き、6月下旬から7月上旬にかけて低温・曇天が続きました。その影響で出穂も遅れ、草丈のみがダラダラと伸びていた印象でした。

○今年の夏の天候・気温

今年の夏は、高気圧が全国的に広がり、7月～9月の気温は、広範囲で平年並か平年よりやや高く、全国的に暑い夏になりそうです。特に関東は平年より気温がやや高くなる傾向と言われています。

また、猛暑日が続くおそれがあると予測されています。高温が続くと、乳白米の発生が多くなります。

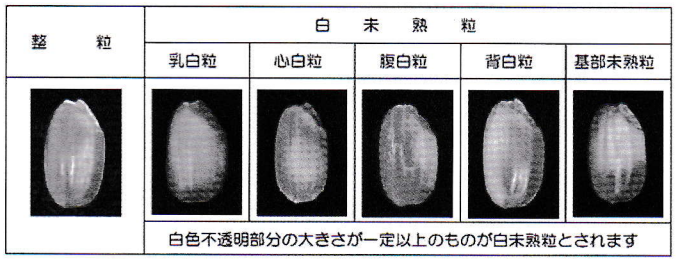

乳白米の発生を防止するために出穂から14日間は潅水管理をしっかりと行いましょう。

その後、出穂25日後までは間断かんがいにして、徐々に田面を固め、収穫に備えましょう。排水不良田では、出穂25日後に田面が露出するよう、出穂20日後頃を目途に落水を行いましょう。なお、早期落水は品質低下を招く原因となります。ほ場毎に適切な水管理を行いましょう。

○出穂期の予想

管内で多く栽培されている「ふさこがね」、「コシヒカリ」の出穂期の予測は次の通りになります。

品種	植付時期	出穂期
ふさこがね	4月20日	7月11日
コシヒカリ	4月20日 5月 1日 5月10日	7月19日 7月29日 8月 2日

5月に植え付けをしたコシヒカリは穂肥の時期に入ります。生育に応じて適期に穂肥を実施しましょう。

○イネ害虫の防除

昨年はカメムシの発生が全国的に多く、吸汁の被害を受けた米が多く見受けられました。今年も引き続き注意し、発生が見られた場合は早期防除に努めましょう。

大型カメムシ類の防除適期は、成虫飛来期の穂揃期と幼虫発生初期の出穂15日頃です。穂揃期頃に防除を実施したほ場においても、その後、出穂7日後から14日後頃の乳熟期に斑点米カメムシ類が多く見られた場合は、農薬の収穫前使用日数、使用回数に注意し、追加防除を行いましょう。

また、周辺より出穂の早い水田や、特に遅い水田では集中的に加害されやすいため、主食用米・飼料用米いずれも発生に応じた防除が必要です。斑点米カメムシ類の防除薬剤は次ページの表の通りです。

収穫前使用日数	薬　　剤　　名
収穫７日前まで	エルサン粉剤３DL、エルサンバッサ粉剤20DL、トレボン粉剤DL、スタークル（アルバリン）顆粒水溶剤、スタークル（アルバリン）粉剤DL、ダントツ水溶剤、ダントツ粉剤DL
収穫14日前まで	MR.ジョーカーEW、キラップフロアブル、キラップ粉剤DL、トレボンMC、ベストガード粉剤DL
収穫21日前まで	スミチオン乳剤、スミチオン粉剤３DL、アクタラフロアブル

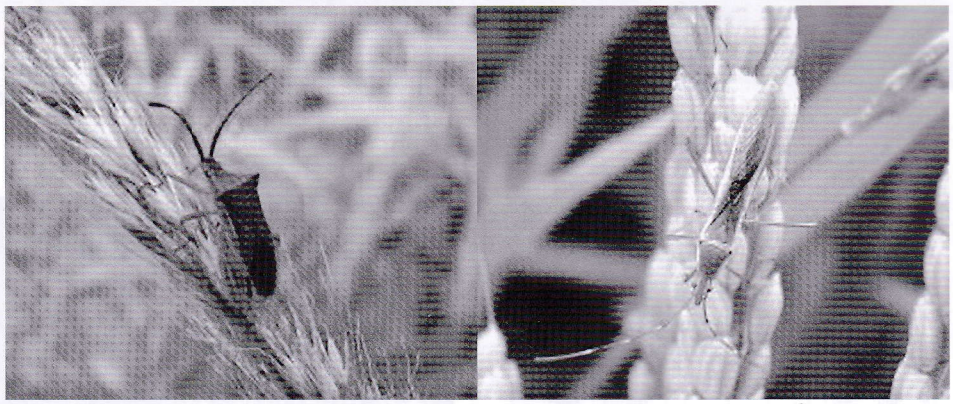

▲イネを吸汁する主なカメムシたち

千葉県内では、近年、県南から県中央部にかけて斑点米カメムシ類と異なり、茎葉を吸汁するイネクロカメムシの発生が拡大しています。加害されると葉先が黄変、捻転し、分けつが抑制されます。

防除薬剤としてはエルサン・スタークル・スミチオン・MRジョーカーがございます。株元に生息しているので薬剤がかかりにくいので丁寧な散布を心がけましょう。

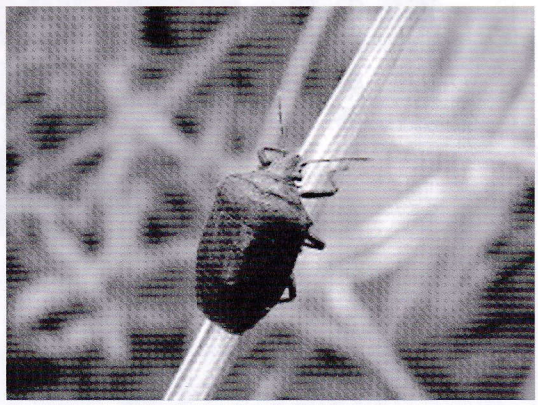

▲イネクロカメムシ成虫

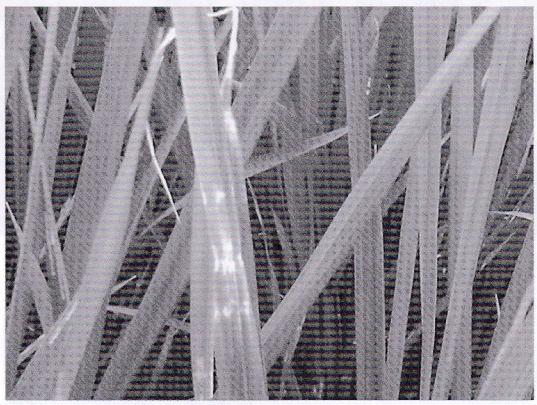

▲イネクロカメムシの被害葉

○適期収穫

収穫期の目安は、出穂期（全穂数の40～50％が出穂した日）から「ふさこがね」で37日前後、「コシヒカリ」で38日前後です。早刈りでは青未熟粒、刈り遅れでは胴割米等が発生し、品質・食味を低下させます。

○乾燥作業

高温による急速な乾燥や過乾燥等は胴割れ米を発生させ、品質・食味を低下させます。仕上げ水分は14．5～15．0％としましょう。また、乾燥終了直後の、籾の温度が高い状態で籾すりを行うと、肌ずれ米や胴割米を生じるので、十分に放冷し、温度を下げてから行いましょう。

※農薬使用上の注意

農薬を使用する際は容器などに記載されたラベルの内容に従って正しく使用しましょう。農薬系統の使用回数に注意し、ローテーション防除を心がけましょう。

蠍座　10/24～11/22
【全体運】苦労が報われます。やるべきこともはっきり見えてくるはず。つらい決断でも迷わず前進を。自分を褒めてあげて
【健康運】無理は禁物。ハーブティーでリラックス
【幸運を呼ぶ食べ物】トウガン

スタントマンの演技で学習「共済交通事故対策活動」

当JAとJA共済連千葉は5月7日、流山市立南流山中学校でJA共済交通事故対策活動実演会を開きました。

参加した児童約620人は、校庭内でスタントマンによる危険な自転車走行に伴う交通事故の実演を見学しました。

JA共済では、定期的に中高生向けに、自転車交通安全教室を警察と連携して開いています。

特産の「梨」ほ場で学ぶ松戸市内小学校の摘果授業

松戸市立高木第二小学校の3年生児童122人は5月10日、五香の酒井梨園で、梨の摘果授業を行いました。

同市立牧野原小学校の3年生児童88人は5月14日、金ケ作の石川梨園で摘果授業を行いました。

児童は、JA職員や生産者から梨の摘果や年間の栽培作業などの説明を受け、熱心にメモを取ったり質問していました。

地場農産物がいっぱい松戸西支店の「朝市」

松戸西支店管内の生産者は5月12日、同支店で農産物朝市を開きました。

会場では、地場産のねぎ・小松菜・キャベツなど20種類以上の野菜や、ナデシコなど5種類の鉢花、米が販売されました。

射手座　11/23〜12/21

【全体運】上昇運です。霧が晴れていくように状況が改善していきます。お誘いや提案は前向きに検討を。いい芽が出るはず
【健康運】体を動かすほど良い生活リズムがつくれます
【幸運を呼ぶ食べ物】ブルーベリー

最盛期迫る 品質向上に向け講習会

松戸市梨研究会は5月13日、梨の新梢管理講習会を開きました。午前中は、18人、午後は14人が参加しました。

鎌ヶ谷市梨業組合は5月14日、梨の新梢管理講習会を開き、21人が参加しました。

梨の新梢管理は、新梢（新しく出てきた枝）を摘心したり、除去することで、果実の生育を促す栽培技術です。

提出議案を説明 役員が各地区へ出向く

当JAは6月2日、松戸西・小金各支店で令和3年度通常総代会事前説明会を開きました。各地区の農家組合長が出席しました。

当JA常勤役員が、令和2年度事業報告及び貸借対照表・損益計算書・剰余金処分案、「不断の自己改革」取組宣言、令和3年度通常総代会の開催について説明しました。説明後、質疑応答がありました。会場では、新型コロナウイルス感染防止の「アクリルパーテーション」を設置するなど、万全の態勢で開きました。

同様に、3日は常盤平・五香六実各支店で、7日は八木・新川各支店で開きました。

［お天気カレンダー］

〝線香花火〟

梅雨が明けると夏本番です。例年7月後半に梅雨明けの地域が多くなります。お盆を過ぎると朝晩中心に夏に陰りが見えてきます。盛夏と呼べる期間はだいたい2～3週間と、日本の夏は短いものです。

真夏の夜に静かに線香花火を楽しむのも良いですね。線香花火は火花の散り方が四つのステージに分けられます。初めは「牡丹（ぼたん）」。牡丹が咲き誇るように火花が力強く飛び出します。次は「松葉」。激しく直線的に火花が飛び出すさまが松の葉に例えられています。火花の勢いが弱まると、「柳」の葉のようにしなだれるようになります。最後は菊の花びらが散るように火花が落ちる「散り菊」です。線香花火は春から秋への歩みを表現しているかのようで、最後は燃え尽きるまで長く余韻を残します。

線香花火を見ながら、季節の移ろいに思いをはせてみませんか。

気象予報士（株式会社ハレックス）●檜山靖洋

山羊座　12/22～1/19

【全体運】大事な話から始めましょう。計画もやり残しが出ることを想定して優先順位に気を配って。堅実プランで開運へ
【健康運】古傷が痛まないようしっかりケアを。検診が吉
【幸運を呼ぶ食べ物】ホタテ

JA住宅ローン

変動金利型	5年固定金利型	10年固定金利型
年 0.525 %	年 0.70 %	年 0.90 %
年▲1.95%	年▲2.60%[店頭金利 年3.30%]	年▲2.40%[店頭金利 年3.30%]
[店頭金利 年 2.475%]		
保証料除く		

— 当初固定金利適用期間終了後、および変動金利から固定金利変更時に — その時点の店頭金利から —

年 ▲1.80 %

実施期間：2021.4.1～2021.9.30（本申込受付案件）

【変動金利型・5年・10年固定金利型の引下げ金利の適用条件】

JAネットバンクのお申込み
と併せて次の（1）～（2）の項目をいずれか1つ以上お取引される方
（1）当JAへの給与振込指定(全額)
（2）JAカード

※当初固定金利適用期間終了後、および変動金利から固定金利変更時の引下げ金利は上記の適用条件を継続した場合、その時点のJA店頭金利より1.80%金利軽減いたします。

※ 当初固定型については、お申し込み時点又は実行時点の店頭金利の低い方となります。尚、変動金利型については実行時点の店頭金利となります。
※ 引下げ金利の内容は金利情勢の変化等により、変更となる場合がございますので、予めご了承下さい。また、店頭金利および引き下げ幅は毎月見直しを行います。
※ お申し込みにあたりまして、当JAの審査基準に満たない場合、ご希望に添えない場合がございますので、あらかじめご了承ください。

JAとうかつ中央 本店 融資課
TEL047-361-2257 FAX047-308-1116

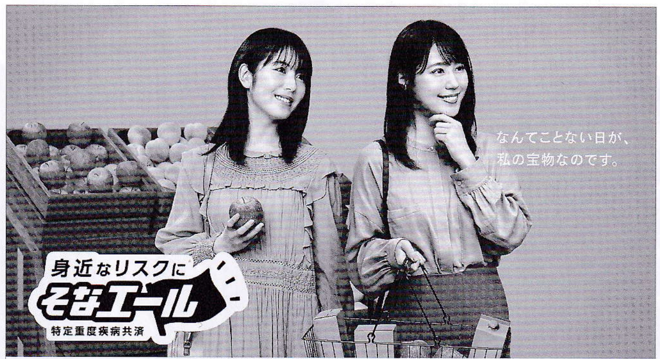

身近な生活習慣病のリスクに備える保障

ポイント1 三大疾病をはじめ、生活習慣が原因で発症する疾病等を**幅広く保障**します。

ポイント2 4つの疾病区分ごとに、共済期間を通じてそれぞれ1回、**最大で4回**共済金を受け取れます。

ポイント3 薬剤・通院・リハビリ等の**継続的な治療**に備えることができます。

ご契約例 加入年齢 30歳 共済金額 300万円 共済期間 80歳満了

各疾病区分のお支払事由に該当したとき
特定重度疾病共済金（最大4回）
1回あたり 300万円

疾病区分		お支払事由
❶がん		初めてがんと診断確定されたとき
❷心・血管疾患	急性心筋梗塞	1日以上入院をされたとき または 手術を受けられたとき
	急性心筋梗塞以外の心・血管疾患	20日以上継続して入院をされたとき または 手術を受けられたとき
❸脳血管疾患	脳卒中	1日以上入院をされたとき または 手術を受けられたとき
	脳卒中以外の脳血管疾患	20日以上継続して入院をされたとき または 手術を受けられたとき
❹その他の生活習慣病	糖尿病	インスリン治療を6か月以上継続して受けられたとき
	肝硬変	次のいずれかによって診断されたとき ア.病理組織学的所見による診断 イ.画像所見および血液検査による診断
	慢性じん不全	次のいずれかに該当したとき ア.永続的な人工透析療法を開始されたとき イ.じん臓移植術を受けられたとき
	慢性すい炎	手術を受けられたとき

特定重度疾病共済金を各疾病区分につき1回ずつお受取り（最大4回）

※共済金のお支払いには所定の条件があります。

▲30歳ご加入　80歳満了▲

ご注意ください
- この共済は、死亡時における保障はありません。
- 特定重度疾病共済金を4回お支払いした場合にはご契約は消滅します。

はじめの90日間はがんの保障がありません。
- がんに関する責任（保障）の開始は、ご契約日からその日を含めて91日目からとなります。これより前に被共済者ががんと診断確定された場合には、がんにかかる共済金はお支払いいたしません。

●この共済の対象となる「がん」は、所定の悪性新生物（上皮内新生物を含む）および脳腫瘍です。●ご加入にあたりましては、お近くのJA（農協）へお問い合わせください。●この広告は概要を説明したものです。ご契約の際には「重要事項説明書（契約概要・注意喚起情報）」および「ご契約のしおり・約款」を必ずご覧ください。

はじめて共済 検索
https://shiryo.ja-kyosai.or.jp
■JA共済ホームページアドレス https://www.ja-kyosai.or.jp
本サイトから「ひと・いえ・くるま」の各共済の資料請求・掛金試算ができます。

JA共済相談受付センター（JA共済連 全国本部）
電話番号：0120-536-093
受付時間：9:00～18:00（月～金曜日）
9:00～17:00（土曜日）
※日曜日、祝日および12月29日～1月3日を除きます。
※メンテナンス等により予告なく変更する場合があります。
※電話番号は、おかけ間違いのないようご注意ください。

JA共済アプリ
●JA共済をもっと身近に、もっと便利に。●Webマイページにワンタッチで!
●もしものときの連絡もアプリから！ ●くらしに役立つコンテンツも満載！
※アプリご利用時の通信料は、ご利用者さまのご負担となります。※スマートフォン向けアプリのため、フィーチャーフォンの場合はご利用いただけません。また、お使いのスマートフォンの機種・設定等によってはご利用いただけない場合があります。
※2021年4月16日リリース予定

Webマイページご登録キャンペーン
Webマイページにご登録いただいた方の中から、抽選ですてきな賞品が当たる
「Webマイページご登録キャンペーン」実施中！
※2021年4月16日スタート予定 https://mypagecp.ja-kyosai.or.jp

くらしの保障、相談するなら JA共済

耕そう、大地と地域のみらい。JAグループ

21481050133

「年金無料相談会」開催日程

年金についての、疑問や質問に年金専門家の社会保険労務士がご相談を承ります。

7月6日(火)
五香六実・鎌ヶ谷・小金 各支店

7月7日(水)
南流山 支店

＊開催時間：
9時～15時

◎詳しくは
開催支店窓口に
ご確認ください。

JAバンク デビュー 感謝プレゼント！

セット申し込みで ポイントあげちゃうぞう！

初めてJAで口座開設した方限定

JAカードポイント **1,000円相当をプレゼント！**

対象のお客さま
口座開設月の翌々月の月末時点までに、下記の条件を満たし、WEBからご応募いただいたお客さま
例えば2021年5月に口座開設した方は、2021年7月末までがご応募期間となります。

JAカードのご入会
JAの口座を決済口座に指定のうえ、お手元にJAカードが届いたお客さま

＋

JAネットバンクのお申込み
JAネットバンクをお申込みされ、利用登録完了画面が表示されたお客さま

ご応募はコチラ！ https://www.jabank.org/brand/specialgift2021/

■応募に関するご注意
●ご応募の受付はWEBのみとなります。
●過去にJAで口座を開設したことがなく、2021年4月以降に初めて口座を開設したお客さまに限ります。
●三菱UFJニコス株式会社からお客さまのJAカードに250ポイント（1,000円相当）を付与します。（ポイント付与には、口座開設月の月末から6か月程度かかります）
●一部のJAではお申込みいただけない場合があります。（詳しくはお近くのJAにお問合せください）
●本特典は2021年4月現在のものであり、予告なく本特典の内容を変更または終了する場合があります。

〈個人情報のお取扱いに関する留意事項〉
●お客さまとお取引のある農業協同組合は、当該農業協同組合が所在する都道府県の信用農業協同組合連合会、農林中央金庫（農業協同組合を含め「JAバンク会員」といいます。）に、お客さまの個人情報（氏名、住所、電話番号、口座番号等）を提供し、JAバンク会員は以下の目的のために当該個人情報を利用いたします。
❶賞品の進呈対象者の確認および賞品等の発送 ❷訪問、電話、宣伝物・印刷物の送付等による各種商品等のご案内 ❸新商品・新サービスの開発等のための市場調査・分析
●「JAバンク会員」については、次のホームページからご確認いただけます。https://www.jabank.org/
●JAバンク会員は個人情報について、安全管理措置を講じたうえで取得・利用いたします。
●農林中央金庫は本懸賞企画業務の一部を三菱UFJニコス株式会社および大日本印刷株式会社に委託します。

詳しくは、お近くのJA窓口にお問い合わせください。 JAバンク

水瓶座 1/20～2/18
【全体運】計画性を発揮して。具体的なプランを提案できれば勝利の女神はあなたにほほ笑みます。周囲の力を借りるのも◎
【健康運】規則正しい生活で心身も運気も安定へ
【幸運を呼ぶ食べ物】ハスカップ

下記の通り人事異動を発令しました。

令和3年5月24日

＜異動＞

金子　滝二	審査部次長（旧任審査部次長兼審査課課長）
小林　篤文	審査部審査課課長（旧任稔台支店支店長）
小須田　千景	常盤平支店副支店長（旧任稔台支店副支店長）
足立　光俊	鎌ヶ谷支店副支店長（旧任監査部監査課課長補佐）
篠原　賢二	監査部監査課係長（旧任稔台支店係長）
原品　美代子	金融部貯金為替課係長（旧任常盤平支店係長）
齊藤　哲也	営農経済部農業振興課係長（旧任稔台支店係長）
菊池　智子	常盤平支店主任（旧任稔台支店主任）
冨田　拓紀	常盤平支店（旧任稔台支店）
大野　峻矢	常盤平支店（旧任稔台支店）
山木　貴美緒	馬橋支店（旧任稔台支店）
寺内　和美	小金支店（旧任鎌ヶ谷支店）
西村　尚子	新川支店（旧任稔台支店）
深山　さくら	常盤平支店［見習］（旧任稔台支店［見習］）

7月の相談日（要予約）

顧問弁護士、顧問税理士等が
ご相談を承ります。
お気軽にご相談ください。

法律相談	税務相談
9日(金)本店	12日(月)資産管理課（八木事務所）
21日(水)本店	16日(金)本店

相談時間：午前中のみ、本店は9:00より
資産管理課(八木事務所)は10:00より
お一人様30分間

受付期限：相談日の3日前まで

☆ご予約は各開催場所へご連絡願います。

相　談　課(本店)　TEL047(361)2206

資産管理課(八木事務所)　TEL04(7157)6330

JA共済の地域貢献活動

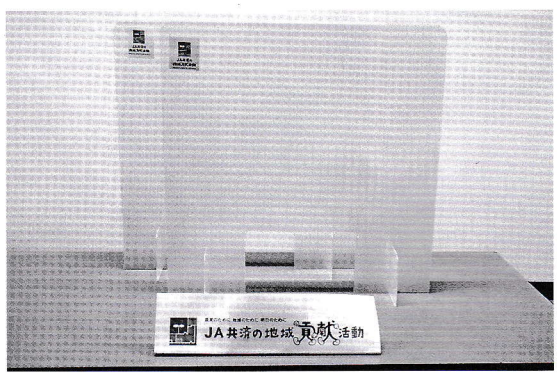

当JAはこのたび、JA共済連「地域・農業活性化積立金」を活用して、新型コロナウイルス感染症予防対策用として、アクリルパーテーション(400枚)を本支店に導入しました。

新型コロナ対策として令和３年度通常総代会事前説明会でも活用されました。

今後も様々な会議でも使用していきます。

魚座　2/19～3/20

【全体運】好調運に恵まれます。感謝の気持ちを示せば好循環が加速。ビジネスもプライベートも遊び心を発揮しましょう
【健康運】初めてのスポーツは専門家の指導の下で
【幸運を呼ぶ食べ物】エダマメ

Unity
令和3年7月1日発行　154号（通巻492号）　発行／とうかつ中央農業協同組合　ホームページ http://www.ja-toukatsuchuou.or.jp
〒271－0064　千葉県松戸市上本郷2243－1　電話047－361－2201（代表）　企画編集／総務部広報課　印刷／（株）戸張印刷所

今月の表紙　わが家のアイドル

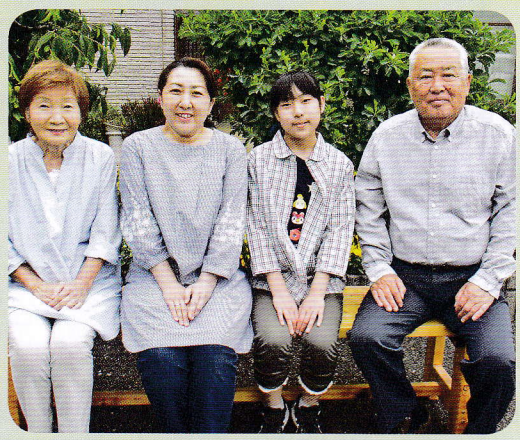

松戸市金ケ作

中野（なかの）　初音（はつね）さん（11）

お母さん　保世（やすよ）さん

祖父　達雄（たつお）さん

祖母　芳江（よしえ）さん

今月は、常盤平支店管内から中野さんご一家を紹介します。

Q. 初音さんの紹介

A. 初音さんは小学５年生。
ご自宅では、読書やテレビゲームをして遊ぶことが好きです。

Q. 学校でのこと。

A. 学校で一番好きな教科は、「理科」。昆虫などの生物、自然の草花に興味があるそうです。４月下旬に、全校の徒歩遠足で、「21世紀の森と広場」へ行きました。森の中を探検して、自然の中での学習は楽しかったと話していました。

Q. 将来の夢は？

A. 農業に関わる仕事がしたいそうです。家族の畑仕事を手伝うこともあり、好きな野菜は、枝豆・そら豆・ダイコンなどです。野菜の品種改良にも興味があり、勉強していきたいと話していました。

Q. 最近の家族エピソード

A. コロナで外出が以前より少なくなりましたが、家族での会話の時間が増えたことが良かったとご家族は話されていました。自宅で、バーベキュー・料理・お菓子作りといった家族でコミュニケーションが取れたのが良かったようです。コロナが収まったら、温泉や電車に乗ったり、旅行に行ってみたいそうです。初音さんはまだまだ体験したいことが、いっぱいあるそうです。

Q. ご両親から初音さんへのメッセージ

A. 「自分の主張をしっかりと持ち、間違えた時は、認めて謝ること」「人として、素直で品格のある大人になって欲しい」といったコメントをいただきました。

ストップ！「農作業事故」　“農作業事故者の性別と年齢構成”

人間工学専門家●石川文武

今回は、死亡者を男女別に見た分析と、年齢構成について解説します。

昭和の時代は、男性労働力が農村以外に進出し、農業地域では、女性のオペレーター集団が担っていたことがあり、その頃は、機械作業に関わる女性の死亡もかなり見られ、男性80％、女性20％の割合が続いていました。他産業に従事していた男性が定年などで帰農するようになってからは、機械作業に従事する女性が少なくなり、平成以降では男性85％、女性15％となっています。1995年以降のデータを調べると、女性の死亡件数最多が72件（1995年）、最少が38件（2017年）、割合で最高が18・1％（1995年）、最低が11・8％（2003年）です。2000年から2004年の10万人当たりの死亡者数を見ると、男性は約25人程度で変化は少ないですが、女性は約4人から約6人へと増加しています。女性の死亡原因は、補助的作業に従事している場合が多く、稲収穫時に、後退してきたコンバインにひかれるとか、果樹園で脚立作業時の転落などが多く見られます。最近は、熱中症で亡くなる事例が増えています。作業場の近くにトイレがないなどのため、水分補給を控え、結果として熱中症にかかっています。近くにトイレを設置するなどの対策をし、水分補給も頻繁に行えるような習慣にすると良いでしょう。

ご存じのように、農業者が高齢化しています。1976年には60歳以上層が約30％であったのに対し、2000年には50％を突破し、2013年以降は約90％となっています。日本の農業生産の多くを高齢者が担っている現実は認めざるを得ませんが、その一方で安全教育が行き届いていないことも現実で、今後の対策と実践が必要です。

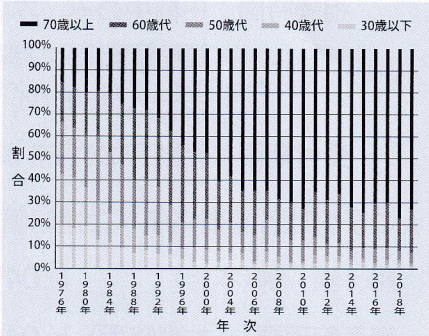

図　年齢階層別死亡割合の推移

みんなのよい食プロジェクト

お得な情報が満載　ホームページもご利用ください。　パソコンから　とうかつ中央　で　検索